

仙草生產經營整合加值成效 以新竹縣關西鎮農會為例

報告單位：關西鎮農會

報告人：林兆暉



簡報內容：

- 壹、關西鎮地理位置及農業特產。
- 貳、仙草產業發展與回顧。
- 參、推動仙草農產業示範專區。
- 肆、效益分析。
- 伍、展望。
- 陸、結語。



壹、關西鎮地理位置及農業特產



關西鎮面積：125.5平方公里，東西長21公里、南北寬14.4公里。

關西鎮人口：29,663人，鎮內70%丘陵地、30%為平原。

關西鎮地理位置及農業特產：

種植作物

面積

1: 柑 桔



720公頃

2: 水 稻



180公頃

3: 茶 葉



150公頃

4: 仙 草



80公頃

5: 草 莓



13公頃

種植作物

面積

6: 柿 子



11公頃

7: 文 旦



45公頃

8: 火龍果



10公頃

9: 番 茄



10公頃

10: 香 菇



5公頃

貳、仙草產業發展與回顧。

- 民國73年農林廳動「精緻農業」。
- 民國78年配合農林廳推廣一鄉鎮一特產，由桃園區農業改良場技術指導，79年加工生產仙草茶。
- 民國81年由桃園區農業改良場輔導設立即溶仙草加工廠，經技術移轉於民國83年9月正式運作生產。
- 民國85、86年度因限於即溶仙草加工產能不足再度分兩期進行工廠擴建，並於民國87年順利運作生產。

民國73年農林廳推動「精緻農業」：

- 農業經營轉變：如「亞森農場」、「亞太農場」、「允傑農場」、「高平農場」等，栽種草莓、番茄、彩色甜椒等作物。
- 栽培方式轉變：番茄採用「養液與岩綿」栽培，產量高病蟲害少。
- 行銷模式轉變：由「傳統市場」販售改為大型賣場與便利商店及農會農民直銷中心販售。



民國78年政府推行一鄉鎮一特產：

- 仙草：由本會少量計畫收購，並加工成仙草茶包販售。
- 高粱：因氣候影響(雨水多)且未有計畫收購。
- 玉米：配合草莓產期結束之裡作(糯玉米)。



民國81年成立了即溶仙草加工廠：

- 仙草乾加工：仙草乾磨粉製成茶包。
- 即溶仙草加工：仙草乾經萃取、濃縮、冷凍乾燥。



仙草製作流程圖



民國85年仙草加工廠擴建：



清洗槽



操作台



蒸發濃縮機

產業文化活動：

農會前人「筭路藍縷、胼手胝足」發展仙草產業不遺餘力，並於2001年舉辦第一屆「仙草產業文化活動」，以仙草為主軸並帶動關西休閒與觀光及其他農產商機，時至今年已邁入第17年。每每假日鎮內總是車水馬龍，街道都變成停車場，餐廳、小吃店總是絡繹不絕的人潮，由本會經營的「新農民市場」亦是遊客必留足跡與FB打卡之點。目的建立1級+2級+3級產業整合，以「創新行銷服務」為主體價值的中衛體系，以既有產銷體系為基礎，結合休憩遊樂、資訊服務及地區合作功能成為地區行銷服務中心。

產業文化活動：



民國90年



民國91年



民國92年



民國93年



民國94年



民國95年



民國96年



民國97年



民國98年



民國99年



民國100年



民國101年

產業文化活動：



民國102年

民國103年

民國104年

民國105年



貳、仙草產業發展：

各式仙草加工產品

		
<p>仙草手工精油皂</p>	<p>仙草手工潤膚皂</p>	<p>仙草茶</p>
		
<p>仙草茶包</p>	<p>藥膳仙草雞</p>	<p>仙草手工拉麵</p>
		
<p>仙草-柔敏保濕面膜</p>	<p>仙草板條</p>	<p>仙草茶</p>

貳、仙草產業發展：

各式仙草加工產品



仙草麻糬



仙草-緊緻拉提面膜



仙草禮盒



古早味仙草



即溶燒仙草禮盒



即溶仙草粉



即溶仙草禮盒



即溶燒仙草粉



寒天仙草

參、推動仙草農產業示範專區：

106年專區作物展繪圖：

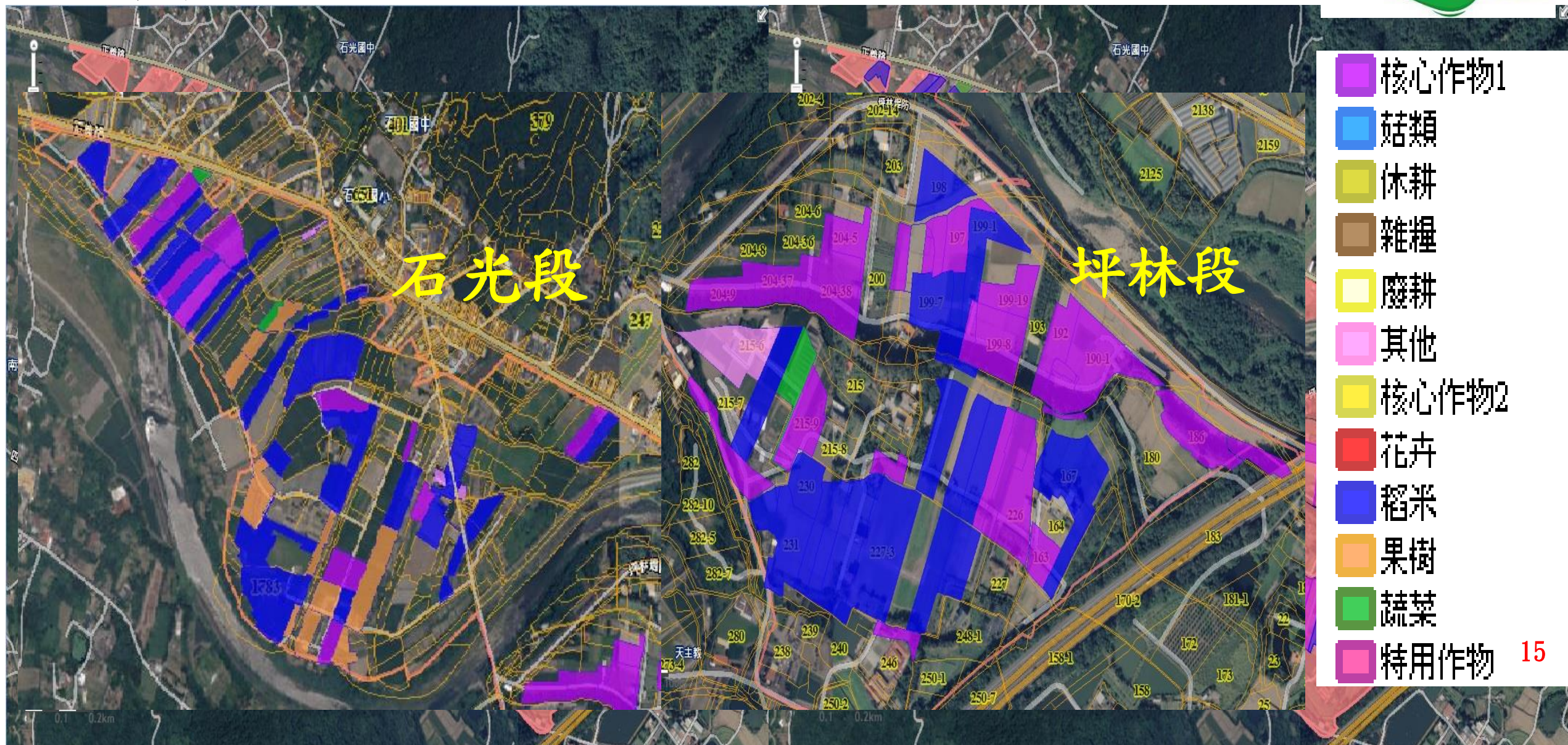

參、推動仙草農產業示範專區：



專區預定工作：

- 一、持續蒐集及建置專區農民、農地、產業等基礎
- 二、召開說明會、輔導加入生產追溯 QR-Code、產銷履歷講習會、生產栽培及鄰田農戶安全用藥講習會，計 3 場
- 三、公約訂定與簽訂：本年度預計完成 52 公頃以上。
- 四、編製專區仙草生產栽培田間管理作業手冊(TGAP)。
- 五、協助農民完成安全認證，預計 3 公頃。
- 六、購買仙草健康種苗，並推動與專區農民契作生產之面積達 10公頃。
- 七、對專區內土地進行土壤肥力與重金屬檢測，加強農藥殘毒檢測業務。
- 八、培育青年農民5 名，投入專區經營。
- 九、利用農地銀行農地儲備功能，活化農地利用。
- 十、目前仙草推薦使用藥劑中賽洛寧、密滅汀、白克松、硫敵克及汰芬克等無農藥殘留容許量。請防檢局、農藥所協調衛福部補足現行推薦於仙草使用藥劑的無殘留容許量缺口。

參、推動仙草農產業示範專區：

專區預定工作：



執行各項關鍵指標	單位	執行目標	
		106年	106年現況
公約簽訂面積	公頃	52	30.4856
土地利用率	%	88	84
核心作物	面積	20	10.5659
青年農民培育數	人	5	5
安全認證面積(產銷履歷、有機驗證)	公頃	3	0
契作農民數	人	10	12
契作面積	公頃	10	6.8578
契作供貨金額	萬元	530	
契作每公頃平均收入	萬元	53	
(核心產業)營運收入	萬元	8,000	

參、推動仙草農產業示範專區：



地目分類：

項目		石光段	坪林段	合計
總面積		47.5050	32.6327	80.1377
公約簽訂面積		15.5273	14.9583	30.4846
專區地目分類	未分類	0.3173	0	0.3173
	水利用地	1.5177	1.7761	3.2938
	建地	0.2997	1.6187	1.9184
	交通用地	0.6558	0.3314	0.9872
	特目用地	0.0359	0	0.0359
	農牧用地	44.6786	28.9065	73.5851
	合計	47.5050	32.6327	80.1377

參、推動仙草農產業示範專區：

作物統計：



	作物別	石光段	坪林段	面積合計
專區作物統計	水稻	19.0686	9.9244	28.993
	仙草	3.0797	7.4862	10.5659
	蔬果	5.6202	0.9586	6.5788
	果樹	0	2.3587	2.3587
	樹苗	8.952	0	8.952
	道路	1.3068	1.0172	2.324
	荒地	6.5347	3.5488	10.0835
	農舍	1.8552	5.2348	7.09
	水渠	1.0878	0.378	1.4658
	池塘	0	1.1702	1.1702
	草莓育苗	0	0.5558	0.5558
		合 計	47.505	32.6327

參、推動仙草農產業示範專區：



作物分類：

	使用區分	石光段	坪林段	面積合計
專區公約作物分類	水渠	0.0388	0	0.0388
	舍	0.1208	0.5431	0.6639
	蔬果	0.1724	0.25	0.4224
	樹苗	2.9443	0	2.9443
	仙草	3.0797	6.9431	10.0228
	水稻	9.1713	7.2221	16.3934
	合計	15.5273	14.9583	30.4856

參、推動仙草農產業示範專區：



核心作物面積：

	作物別	石光段	坪林段	面積合計
仙 草	契作	2.3119	4.5459	6.8578
	非契作	0.7678	2.0381	2.8059
	公約未簽訂	0	0.9022	0.9022
	合計	3.0797	7.4862	10.5659

參、推動仙草農產業示範專區：

仙草田間管理與生長現況：



參、推動仙草農產業示範專區：

仙草田間友善管理：



參、推動仙草農產業示範專區：



專區已執行工作：

- 一、協助農民辦理土壤檢驗與合理化施肥，針對該項作物合理化施肥與減少肥害發生並減少資本支出。(附件一)
- 二、為協助改善專區地力而辦理土壤改良劑與有機質肥料補助。
- 三、統一訂購健康種苗(數量7萬株)，減少農民自行育苗勞力付出與提高存活率，並降低農民於栽種期病蟲害發生，減少農民用藥次數。
- 四、協助農民共同採購農藥並補助1/2契作農民(附件二)
以防止農民購買仿冒農藥與施用未推薦用藥。
- 五、蟲害防治(非農藥的防治)，以專區內主要核心作物全面補助斜紋夜蛾誘蟲盒與性費洛蒙誘殺餌(100個誘蟲盒與600條誘殺餌)，執行面積10.5659公頃。

(附件一)

辦理專區土壤檢測25件：5.8423公頃



鄉鎮	地段	地號	表底土	酸鹼度	電導度	有機質	磷	鉀	鈣	鎂	鐵	錳	銅	鋅	鎘	鉻	鎳	鉛	鈉	耕作者
關西鎮	石光	1737-0000		5.4	0.24	2.6	98	97	1234	307			3.1	3.8	0.10	1.0	0.2	1.5		詹益龍
關西鎮	石光	1682-0000		5.9	0.04	2.8	115	127	2313	526			2.9	4.4	0.13	0.9	0.2	1.8		嚴盛佳
關西鎮	石光	1403-0000		5.3	0.13	3.4	96	38	2083	439			5.3	9.2	0.18	1.2	0.3	2.5		嚴盛佳
關西鎮	石光	1414-0000		5.6	0.09	3.8	88	81	1360	260			4.2	7.6	0.09	0.5	0.1	4.3		葉文銘
關西鎮	石光	1798-0000		5.1	0.12	5.5	275	139	2406	416			5.3	7.2	0.16	0.9	0.4	3.2		羅豐邑
關西鎮	石光	1808-0000		5.6	0.1	4.2	96	88	2329	604			5.3	5.5	0.16	1.3	0.3	1.9		羅吉男
關西鎮	石光	1809-0000		4.4	0.08	3.7	467	60	462	95			2.0	2.1	0.05	0.2	0.3	3.6		范秋義
關西鎮	石光	1800-0000		5.1	0.16	4.4	54	162	1816	466			2.5	3.6	0.09	1.1	0.2	1.3		葉文樟
關西鎮	石光	1815-0000		5.3	0.14	3.2	115	136	1665	396			4.8	6.6	0.22	1.5	0.2	1.8		朱黃緞妹
關西鎮	石光	1465-0000		5.9	0.07	2.3	65	70	1959	365			2.2	3.1	0.08	1.0	0.2	1.2		江金棟
關西鎮	石光	2046-0000		6.1	0.23	3.6	228	212	2483	325			5.5	9.9	0.17	1.3	0.3	2.4		葉仁亮
關西鎮	坪林	0163-0000		5.1	0.05	4.5	164	41	1616	317			3.2	4.0	0.16	0.8	0.2	1.6		徐任芳
關西鎮	坪林	0204-0005		5.7	0.06	2.1	130	67	1389	292			2.2	2.5	0.12	0.7	0.3	1.6		楊明鑑
關西鎮	坪林	0226-0006		5.5	0.08	2.5	94	30	1543	325			2.6	3.1	0.11	0.5	0.2	1.2		曹建安
關西鎮	坪林	0226-0000		5.5	0.12	2.4	137	28	1830	298			3.6	3.9	0.14	0.5	0.2	1.4		曹建安
關西鎮	坪林	0190-0005		5.1	0.07	4.9	50	190	1104	254			23.1	8.4	0.08	1.1	0.1	5.8		王淳金
關西鎮	坪林	0204-0009		5.7	0.1	1.9	59	47	1514	376			3.3	3.2	0.14	1.7	0.3	1.5		徐瑞娘
關西鎮	坪林	0191-0019		5.6	0.11	2.9	83	79	1739	360			4.5	5.3	0.23	1.6	0.5	2.5		徐瑞娘
關西鎮	坪林	0191-0000		5.8	0.06	2.0	85	98	2700	478			1.6	2.4	0.05	1.1	0.1	1.2		楊明鎮
關西鎮	坪林	0199-0008		5.2	0.07	3.8	53	157	909	222			9.4	5.1	0.05	0.7	0.1	4.8		王淳金
關西鎮	坪林	0197-0000		5.5	0.09	3.7	81	137	2604	608			3.3	4.8	0.17	1.6	0.4	1.9		戴宏松
關西鎮	坪林	0204-0036		5.9	0.23	3.0	136	153	1873	444			4.7	5.2	0.14	1.5	0.3	3.5		林勝裕
關西鎮	坪林	0192-0000		5.7	0.1	2.8	80	156	1579	378			3.8	3.5	0.14	1.3	0.3	2.6		林勝裕
關西鎮	坪林	0216-0000		5.9	0.12	2.9	113	141	1732	325			4.0	3.8	0.15	0.7	0.2	2.0		葉瑞昌
關西鎮	坪林	0226-0005		5.9	0.12	3.2	175	77	1003	176			2.1	2.9	0.14	0.6	0.2	1.2		葉瑞昌

106年專區內與專區外契作仙草補助資材名冊

關西鎮農會辦理106年仙草契作農民共同採購生產資材(農藥)補助清冊

編號	姓名	地址	電話	契作面積	賽洛寧(功夫)500ml \$280 90	固殺草(富農)1500ml \$450 150	萬靈-納乃得(粉劑)300克 \$180 60	合計購買金額	契作補助款	農民配合款	簽名/蓋章
1	徐任芳	桃園縣蘆竹區中興里2鄰興中街15巷33號	03-3239033 0988-541076	0.19		4	4	3,640	1,200	2,440	
2	徐瑞娘	關西鎮上林里9鄰92號	03-5868300 0911-095961	0.73		14	10	10,940	3,600	7,340	
3	范秋義	關西鎮仁安里8鄰9號	03-5874725	0.15		2	2	1,820	600	1,220	
4	黃建學	竹東鎮大同路76號	0916-144777	1.48		6	12	8,160	2,700	5,460	
5	詹益龍	關西鎮石光里6鄰243巷50號	0928-649187	0.4		8		3,680	1,200	2,480	
7	王淳金	桃園市大園區五權里下埔1鄰5-1號	0936-104916	0.3		3	3	2,730	900	1,830	
8	羅丰邑	關西鎮北山里2鄰11號	0910-156431	0.29		2	2	920	300	620	
9	朱黃緞妹	關西鎮石光里1鄰26巷8號 0937-961046	03-5868832	0.2			4	2,520	840	1,680	
10	羅榮相	關西鎮石光里4鄰200號	0932-127316	0.1		2	2	1,820	600	1,220	
11	莊仕順	關西鎮北山里7鄰8號	0922-236870	0.16							
12	葉文銘	桃園市平鎮區莊敬里中豐路山子頂段1巷587弄13號	0915-265022	1.13		4	4	3,640	1,200	2,440	
13	林勝裕	關西鎮仁安里1鄰中豐路二段150號	0982-908362	0.95		18	18	16,380	5,400	10,980	
14	徐俊星	關西鎮東山里8鄰15號	0910-108270	2.17		30	44	28,200	9,300	18,900	
15	曹建安	關西鎮新力里3鄰27號	03-5869127	0.64		2	8	4,160	1,380	2,780	
16	葉瑞昌	關西鎮上林里14鄰51號	03-5868279	0.48		3	5	3,810	1,260	2,550	
17	葉仁亮	關西鎮上林里14鄰51號	0931-297912	0.36							
18	嚴盛佳	關西鎮石光里12鄰538號	03-5868438	0.3		2	2	1,460	480	980	
19	張阿標	關西鎮石光里6鄰石岡子243巷10號	0910-258295	0.66			12	5,760	1,920	3,840	
20	張登木	關西鎮新力里2鄰17號	03-5868286	0.3			6	2,700	900	1,800	
21	張金盛	關西鎮新力里2鄰17號	03-5868286	0.3			6	2,700	900	1,800	
22	楊明鑑	關西鎮上林里14鄰51之1號	03-5868051	0.4		8	8	5,840	1,920	3,920	
23	鄒興衡	關西鎮北斗里12鄰正義路338號	0980-376455	0.3		6	6	5,460	1,800	3,660	
24	楊明鎮	關西鎮上林里7鄰80號	0921-870291	0.41		1	2	1,180	390	790	
25	張其清	桃園市大園區埔心里23鄰埔心102號	0937-893379	0.28							
26	戴昌燈	關西鎮上林里15鄰54之1號	0928-505832	0.35		6	6	5,460	1,800	3,660	
		小計				121	164	122,980	40,590	82,390	

參、推動仙草農產業示範專區：

專區已執行工作：

- 106年農業推廣經費編列專區契作仙草農民補助計畫：
 - 一、土壤改良劑(蓖麻粕)345包@230元，補助 $1/2=55,200$ 元。
 - 二、統一採購合法推薦農藥補助 $1/2$ ，合計：40,590元。
 - 三、補助仙草斜紋夜蛾誘蟲盒100個與誘殺劑600條。
 - 四、新竹縣政府補助健康種苗15,000株@4元=60,000元。



參、推動仙草農產業示範專區：

專區已執行工作：

一、106年5月22日由林教授、林技正、黃小姐、洪委員、林科長、羅專員蒞會召開「推動優良農地整合加值利用計畫」輔導會議：



參、推動仙草農產業示範專區：

專區已執行工作：

二、106年6月1日召開「說明會及講習會」：



專區已執行工作：

三、106年8月8日召開「仙草田間觀摩與講習會」：



專區已執行工作：

配合專區執行由桃園區農業改良場編列專案仙草田示範計畫：

- (一)、試驗目的：健康種苗與罹病種苗收成差異、線蟲防治、用藥延伸。
- (二)、示範田農民詹益龍：面積0.2公頃。



肆、效益分析：仙草產業重要性及外部情境分析 (STEEP)

社會(S)

- 年齡與職業結構：從業人口老化，青年農民少。
- 健康意識、社會福利及安全感：病蟲害少，施藥少，產品安全健康。配合生產履歷及吉園圃生產安全仙草乾。

科技(T)

- 政府研究開支：執行仙草品種選育及栽培改進計畫、仙草健康種苗生產體系建立及多元化加工產品開發與市場調查、仙草肥培計畫等相關計畫。
- 產業技術關注：仙草品種選育，育成高凝膠(桃園1號)及香氣(桃園2號)品種，育苗、加工及行銷技術挹注，提升競爭力。
- 新型發明與技術發展：病蟲害防治技術仍不足，如有機栽培金花蟲防治尚未找到方法。

經濟(E)

- 消費偏好或模式：仙草為消暑聖品，產品多元化，提供高抗氧化飲品。
- 市場的供求狀態：市場出現供不應求現象，每公斤仙草乾從50-60元飆到80-100元，栽培面積從102年86公頃至104年174公頃，增加2倍。
- 政府開支：提供青農輔導計畫，配合相關配套計畫等經費，全力輔導青年農友創業。

環境(E)

- 氣候條件：北部地區氣溫較低，適合有機仙草栽培。
- 土壤自然資源：北部地區土壤偏酸，適合仙草栽培。
- 景觀地理條件：北部地區屬丘陵地，日照較少，適合生產高品質仙草乾。

政策(P)

- 政府的方針、政策及法令：一、活化休耕農地，減少休耕補助，優化環境。二、進口替代，仙草進口量約852公噸，國內生產約520公噸。
- 產業政策發展：農糧署及桃改場輔導成立關西仙草生產專區，擴大栽培規模，降低生產成本。
- 投資策略：水稻田轉作仙草之產值增加約3倍，每公頃仙草產值約51萬元，水稻產值約20萬元。

*按照急迫分向

肆、效益分析：

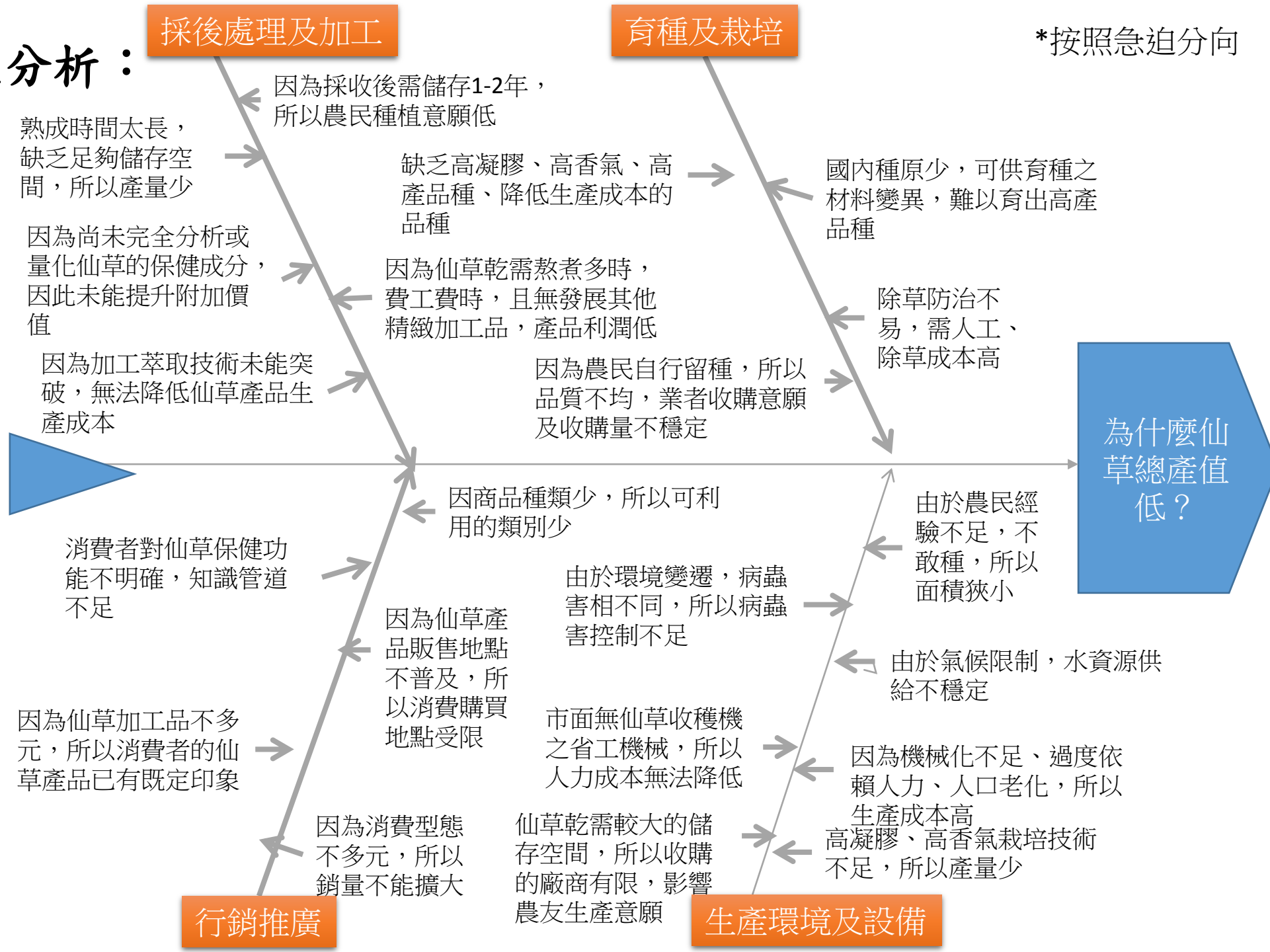

肆、效益分析：

仙草產業缺口盤點：

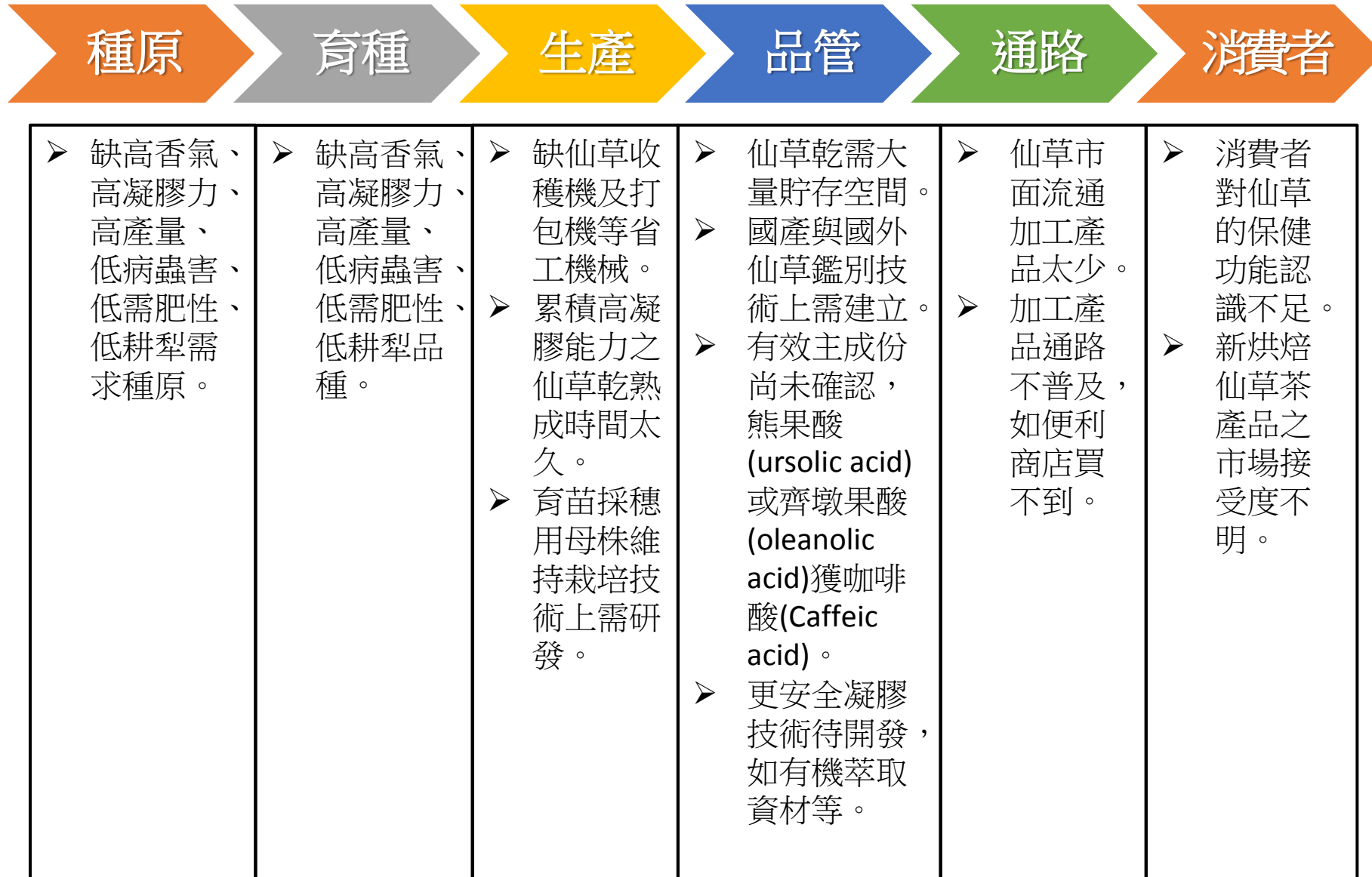

肆、效益分析：

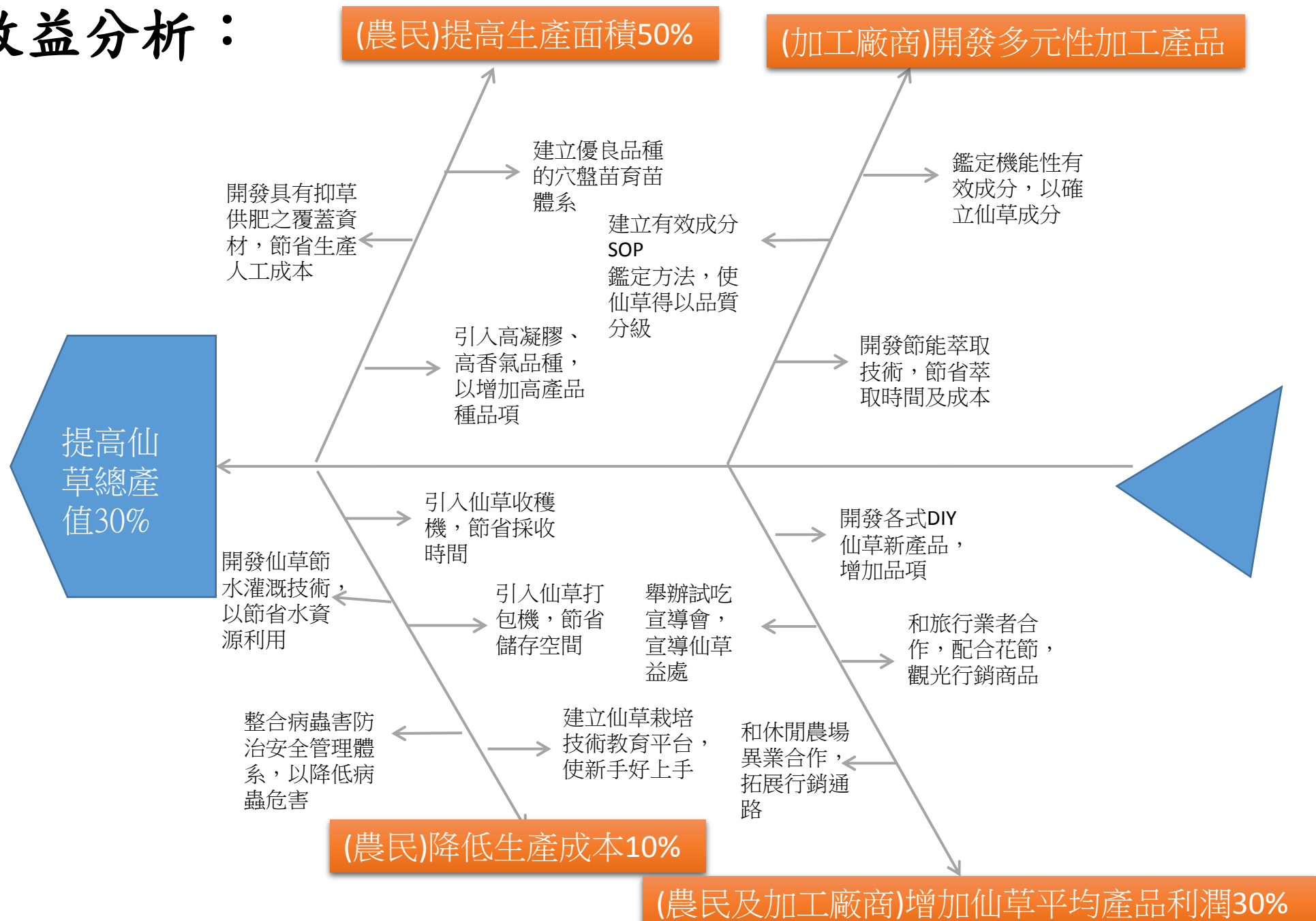

肆、效益分析：

供銷部歷年仙草系列產品銷售：

仙草加工品項	102年	103年	104年	105年
仙草茶包(盒)	12,274	12,702	11,527	10,215
即溶仙草(25入/盒)	36,162	37,195	35,913	35,664
即溶仙草(15入/盒)	9,696	12,013	12,717	17,871
三合一燒仙草(15入/盒)	38,652	27,171	27,970	29,479
其他延伸產品(萬元)	3,495	4,469	5,034	5,135
產值(萬元)	4,834	5,786	5,643	5,765
加工產品特色	<p>輔導青年農民種植仙草，從品種篩選、土壤檢測、合理化施肥、農藥殘毒檢測，嚴格把關收購，經本會加工設備製成仙草茶、即溶仙草、三合一燒仙草…等等，打造地產地消一條龍的服務模式。</p>			

肆、效益分析：

歷年仙草產品銷售週期分析：



年度/ 仙草系列	98	99	100	101	102	103	104	105
營業額(萬元)	3,935	4,181	4,563	4,898	4,834	5,790	5,643	5,765
生命週期型態	NA	NA	成長期	成熟期	衰退期	成長期	衰退期	成熟期
成長比(GR)	NA	NA	1.45	0.80	-0.17	15.98	-0.12	0.85
事業佔比(%)	47.8%	45.6%	44.4%	46.0%	39.4%	43.0%	38.70%	37.8%

肆、效益分析：

不同產品生命週期對應策略：



期別/項目	導入期	成長期	成熟期	衰退期
市場策略	擴張市場	滲透市場	保持市占率	提升生產率
行銷支出	高	略高(比重下降)	下降	低
行銷重點	產品知曉	品牌偏好	品牌忠誠	可選擇性
定價	成本加碼	滲透性價格	競爭價格策略	削價策略
產品	基本型	增加品種及服務保證	差異化、多樣化、多品牌	剔除弱項產品
廣告	建立知名度	大量行銷	品牌差異、強化利益	維持品牌忠誠度

肆、效益分析：

105年契作仙草與水稻每公頃收益分析表：



作物/期	產量/台斤	單價/元	農家成本支出/元	農家賺款/元
一期稻作	9,500	108,600	74,980	33,620
二期稻作	8,900	97,080	74,980	22,100
二期合計	18,400	205,680	149,960	55,720
仙草	10,000	510,000	158,000	352,000
差異		304,320	8,040	296,280

水稻參考資料：每公頃翻土費用15,000元、秧苗費11,070元、插秧費8,910元、基肥8,000元、採收費16,000元、雜工16,000元。

仙草參考資料：每公頃翻土、做畦溝費用18,000元、苗費32,000元、塑膠銀黑布20,000元、定植費16,000元、基肥8,000元、採收費48,000元、除草16,000元。

肆、效益分析：

98~105年度關西鎮農會經營主體收益比較表：

年度/名稱(萬元)	98	99	100	101	102	103	104	105
供銷業務總收入	8,227	9,165	10,274	10,653	12,181	13,454	14,579	15,260
新農民市場(生鮮蔬果)	240	509	774	810	1,838	2,315	2,678	2,758
展售中心(農產加工品)	2,505	3,060	3,586	3,757	3,294	3,670	4,189	4,856
仙草系列產品	3,935	4,182	4,563	4,899	4,834	5,790	5,643	5,765
肥料食鹽及其他	1,494	1,334	1,298	1,078	2,141	1,626	1,979	1,804
柑桔運銷收入	36	60	28	27	29	21	27	53
政府委託事業	17	19	25	82	45	32	63	24
仙草產品佔收入比率	47.8%	45.6%	44.4%	46.0%	39.7%	43.0%	38.7%	37.8%

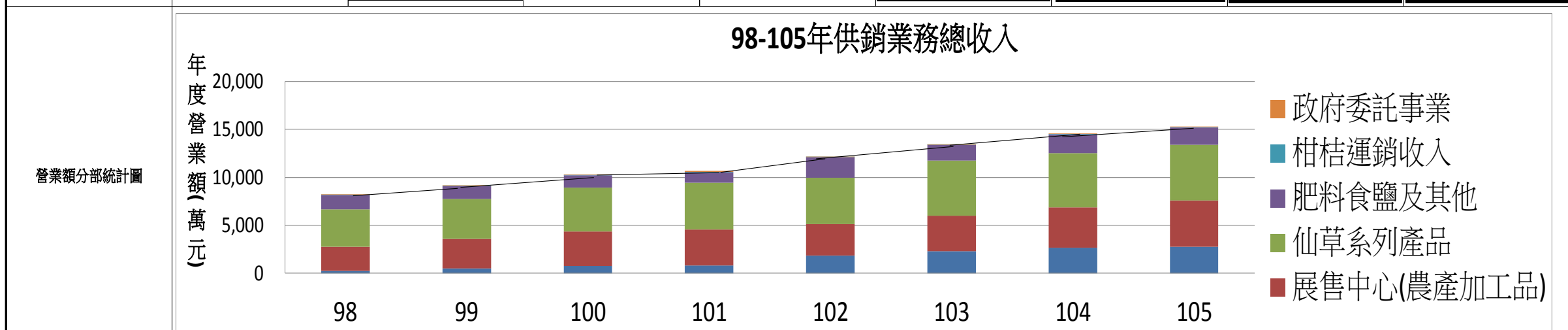
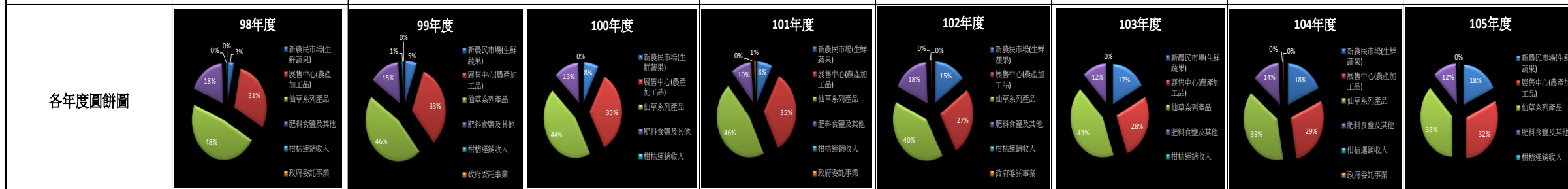

伍、展望：

一、106年度仙草農產業專區推動重點

產業整合輔導工作

- 專區推廣說明會議
- 加強土地公約簽訂
- 產業觀摩學習
- 專家診斷輔導
- 產業提升培訓課程
- 青年人才媒合

安全認驗證工作

- 輔導產銷履歷驗證
- 輔導完成QR-cod生產追溯
- 辦理農藥殘留檢測
- 土地進行土壤肥力檢驗

產業增值整體規劃

- 持續產品研發
- 仙草加工廠區整體規劃
- 各項農產業整合推廣

二、仙草加工廠整體規劃：

- (一)、以本地優質仙草為加工原料，加強產品研發，朝健康、養生，並永續環保為三大理念及主軸，以與市場低價、低品質之相關產品做明顯市場區隔。
- (二)、將仙草加工廠與休閒農業結合共創一個多元化且優質的休閒體驗新目標。
- (三)、規劃加工廠朝向安全、衛生並合法的目標執行，取得相關的品質要求認證，如HACCP、ISO22000等，以確保消費者食的安全，並維護農會信譽與價值，讓仙草產業得以永續發展。

陸、結語：

古言喻：「莫忘祖宗言、莫賣祖宗田」，沒有好的良田是種不出好的農產品，也讓我們深深體會「活到老、學到老、做到老」的農民新動力。在炎炎夏日來一杯冰涼的仙草茶消暑又解渴或是寒風凜凜來杯熱熱的燒仙草香味四溢、暖暖於心的另一種新感受。本會所加工的仙草產品由「土產」變成「特產」，為此發展仙草經濟事業體為其根基，除了造福農民、服務農民並捍衛仙草產業外，期許未來以仙草加工廠及新農民市場為主體，建立標準「產、儲、製、銷」的SOP管理經營模式，建構仙草永續經營的安全農業為主軸，提高農家收益，讓消費者吃出健康、食再安心。日後新設加工廠建置完成後以通過ISO22000與HACCP認證為目標，未來建構「仙草·農樂園」樂活仙草產業，並著眼全球海外華人市場，讓關西仙草走出去，世界走進來。



報告完畢 敬請指教